

# MEMORIA ANUAL 2022



**Fundación Paula Jaraquemada A.**

## MEMORIA ANUAL 2022

CARTA DE LA ADMINISTRACIÓN .....	2
45 AÑOS DE HISTORIA .....	4
MISIÓN Y VISIÓN .....	5
NUESTROS IDEALES .....	5
NUESTROS VALORES .....	6
DIRECTORIO .....	8
ORGANIGRAMA .....	8
PROGRAMA DE PREVENCIÓN FOCALIZADA .....	9
CENTROS DE ATENCIÓN DE MENORES .....	10
EDUCACIÓN .....	16
DATOS ESTADÍSTICOS .....	17
ESTADO DE RESULTADO .....	18

## CARTA DE LA ADMINISTRACIÓN

Ha sido un año diferente, donde además de los cambios dentro de nuestro país, nos hemos enfrentado a cambios dentro de nuestra Fundación.

Nunca es fácil dejar partir a una persona que ha regalado tanto a un lugar y a la que debemos parte de lo que somos hoy día. En el año 2022 nos tocó despedir a nuestra Gerente General María Angélica Grez, quien ha sido nuestra principal ejecutiva desde hace 16 años. En todo este tiempo, la fundación ha logrado crecer y profesionalizarse dentro de nuestras posibilidades tanto humanas como económicas.

Por esto, no quería partir esta carta sin agradecer de todo corazón a nuestra Gerente General Angélica Grez, quien estará en la memoria colectiva de Fundación Paula Jaraquemada por siempre. Pero también agradecerle su tiempo desde ahora en el directorio de nuestra Fundación. Gracias por aceptar este nuevo desafío.

Pero junto a esta despedida nos toca darle la bienvenida a Carmen Gloria Blanco, quien asume el lugar dejado por María Angélica. Hoy la fundación es más grande, ayuda a más niños y es más profesional que hace un tiempo y sabemos que debemos seguir por este camino y profesionalizar aún más nuestra gestión, dado que los tiempos en que vivimos deben ir hacia una mayor digitalización, porque toda obra es perfectible y puede seguir creciendo y los desafíos no son pocos, pero no puedo si no recalcar que nuestra labor como fundación es crucial para el Chile de hoy.

¿No vemos hoy al narco tráfico y a la inseguridad como el principal problema que nos aqueja como sociedad?

¿Cómo poder poner límite a esto que nos aqueja como chilenos y que nos impide progresar?

Nuestra respuesta es sencilla, EDUCACIÓN y OPORTUNIDADES.

EDUCACIÓN para que nuestros niños y jóvenes se alejen de la calle y vuelvan a las aulas que nunca debieron dejar, ni con, ni sin pandemia.



OPORTUNIDADES entregadas por la herramienta que entrega la educación para que la delincuencia no sea el único modo de vida al que un joven puede aspirar al terminar su educación básica.

Es por eso que creemos que nuestra fundación es una herramienta de cambio social y creemos que nuestro aporte a Chile y a nuestra sociedad viene dada por educación y oportunidades entregadas a personas que se encuentran en terrenos vulnerables.

Queremos agradecerle a todos los que trabajan en la Fundación Paula Jaraquemada, en los centros, en los colegios, porque cada grano de arena que cada uno aporta es un aporte y también una responsabilidad no solo por nuestros niños, jóvenes y adultos, sino que también por el destino de nuestro país que en una pequeña parte depende de nosotros.

Un gran GRACIAS para cada uno.

Teresa Orrego Benjamin  
Presidenta del Directorio



## 45 AÑOS DE HISTORIA

La Fundación Paula Jaraquemada Alquizar nace en 1976, para instalar comedores a niños y niñas de escasos recursos. Con el paso del tiempo dichos comedores derivaron en Centros de Atención Diurna para ofrecer comida y entregar hábitos de convivencia y estudio a los niños y niñas mientras sus madres y/o padres trabajaban.

Actualmente dichos Centros se enmarcan en los Programas de Protección y Prevención en la modalidad de Programas de Prevención Focalizada; que son llamados a concurso público por el Servicio Nacional de Protección Especializada a la Niñez y Adolescencia, MEJOR NIÑEZ.

Se trabaja con líneas de acción tendientes a interrumpir las vulneraciones de derecho de mediana complejidad en niños, niñas y adolescentes, fortaleciendo las competencias parentales y fortaleciendo los recursos personales de los menores atendidos de acuerdo con su etapa de desarrollo. Incorporando co-garantes a nivel familiar y/o comunitario para evitar la “normalización” de la vulnerabilidad y el maltrato.

A partir de agosto del 2022, la Fundación queda inscrita en el registro de Colaboradores Acreditados del Servicio de Protección Especializada de la Niñez y Adolescencia, luego de haber finalizado con éxito el proceso regulado en las Leyes N°21.302, N°20.032 y el Decreto Supremo N°13 del año 2021 del Ministerio de Desarrollo Social y Familia.

La Fundación cuenta con 25 Centros entre Arica y Puerto Natales, en ellos se atienden niños, niñas y adolescentes entre 0 y 18 años.

Por su parte, en 1996 se detectó la necesidad de formar Colegios para Adultos, puesto que la gran mayoría de los Padres cuyos niños atendíamos tenían su educación básica incompleta; hecho que les complica aún más la posibilidad de encontrar un trabajo digno para salir de la línea de la pobreza extrema en que se encuentran.

A la fecha tenemos cuatro Colegios en la región Metropolitana de Educación Básica y Media para adultos, en horario nocturno, en las comunas de Peñalolén, Cerro Navia, Puente Alto y San Ramón. La edad promedio de nuestros estudiantes es de 26 años.

Durante el día, San Ramón y Peñalolén funcionan como Colegios de Educación General Básica desde kínder a Octavo básico y presentan un índice de vulnerabilidad superior al 91% en cada uno de ellos.

Tres de nuestros colegios hoy en día tienen EXCELENCIA ACADÉMICA y el reconocimiento de “ALTO DESEMPEÑO”.



### MISIÓN

Velar, proteger y defender los derechos de los niños, niñas y adolescentes favoreciendo su desarrollo integral a través de procesos de intervención responsables, empáticos y co-construidos, basados en la Convención sobre derechos del Niño y los derechos humanos.

En Colegios, nuestra misión es entregar Educación de Calidad y valores que la complementen.

### VISIÓN

Ser Garantes de derechos atendiendo integralmente a niños, niñas y adolescentes, familias y comunidad, restituyendo situaciones de vulneración de derechos evitando su cronificación.

Ser referente en educación de calidad, donde los alumnos y alumnas puedan desarrollarse integralmente previniendo la deserción escolar.

### NUESTROS IDEALES

- Inculcar valores que les permitan ser personas integrales y útiles a la sociedad.
- Entregar herramientas que les permitan mejorar la relación con sus familias y en la comunidad que están insertos.
- Propender una comunidad garante de derechos y deberes de nuestros niños, niñas y adolescentes.
- Promover el conocimiento de los derechos y deberes de los niños/as.
- Apoyar la formación escolar, previniendo así la deserción.
- Enseñar y ofrecer actividades deportivas, recreativas y culturales para el buen uso del tiempo libre.



## NUESTROS VALORES

■ **Respeto y Buen trato:** Promover una cultura bien tratante e inclusiva entre las personas y comunidad en general. Nuestra institución en el marco de la cordialidad, igualdad, y tolerancia, se basa en el respeto por las historias, creencias, cultura de los niños, niñas, adolescentes y sus familias, a fin de realzar y dignificar a cada uno de ellos, percibiendo a las personas como sujetos de derechos. Todo ello, a fin de contribuir con el desarrollo de vínculos nutricios y un ambiente armónico.

■ **Compromiso y empatía:** Se configura como la búsqueda voluntaria del bienestar general realizando acciones que contribuyan al bienestar integral de los NNA, alumnos/as y familias. Nuestro trabajo está enfocado en visualizar a los NNA y sus familias como personas integrales, desarrollando escucha y ayuda activa de sus requerimientos y acogiéndolos con sensibilidad, logrando conectarse emocionalmente con los demás pudiendo percibir, reconocer, compartir y comprender al otro, favoreciendo así el vínculo de confianza.

■ **Solidaridad:** Promover la solidaridad entre los/las compañeros de trabajo y en nuestra relación con las familia, los NNA y alumnos/as, con el fin de apoyarse incondicionalmente. La solidaridad es la base de una cultura de buenos tratos.

■ **Participación:** Sera la búsqueda y promoción de espacios de participación de la infancia, relacionado al derecho a ser educados, escuchados, al respeto y consideración de su opinión. Favoreciendo la igualdad, no discriminación y equidad en cada espacio interventivo y escolar.

■ **Justicia social:** Se configura como nuestra mayor virtud encaminada a resguardar, exigir y abogar por quien corresponda restituir el derecho vulnerado, promoviendo la igualdad de oportunidades en el trato y en su derecho de ser educados, basándose en la equidad y es imprescindible para que cada persona pueda desarrollar su máximo potencial y una sociedad en paz. Es el sentimiento de rectitud que debe guiar nuestra labor cotidiana.

■ **Protección a la infancia:** Propender el respeto por los Derechos Humanos y convención de los derechos de niños/as, propender una comunidad garante de derechos y deberes y promover el conocimiento de los derechos y deberes de los NNA. El funcionamiento de la institución se basa en el respeto de los derechos de los NNA, orientado a su bienestar y así puedan ejercer plenamente sus derechos en el reconocimiento de sus necesidades afectivas, biológicas y formativas.



■ Trabajo en equipo, ética e integridad: El trabajo en equipo favorecerá obtener mejores y óptimos resultados con los NNA, alumnos/as y familias. Los equipos deberán tener siempre un objetivo en común y dialogar sobre ello de manera profesional. Los principios básicos del equipo de trabajo será la integridad, cooperación, ética laboral, responsabilidad y honestidad.

■ Confidencialidad: Promover el cuidado del deber de guardar el debido secreto de la información que el usuario/as nos haya entregado en el ejercicio de nuestras funciones profesionales, siendo nuestro deber tomar las medidas necesarias para resguardar la documentación técnica del conocimiento de terceros.



## DIRECTORIO

Presidenta:	Sra. Teresa Orrego Benjamin
Vicepresidenta:	Sra. Amelia García-Huidobro Amunátegui
Secretaria:	Sra. María Eugenia Costabal Echeñique
Tesorero:	Sr. Alfonso Peró Costabal
Directores:	Sr. Julio Jaraquemada Ledoux Sr. Carlos Rivas García Huidobro Sr. Ricardo Hoffmann León
Gerente General:	Sra. María Angélica Grez del Canto

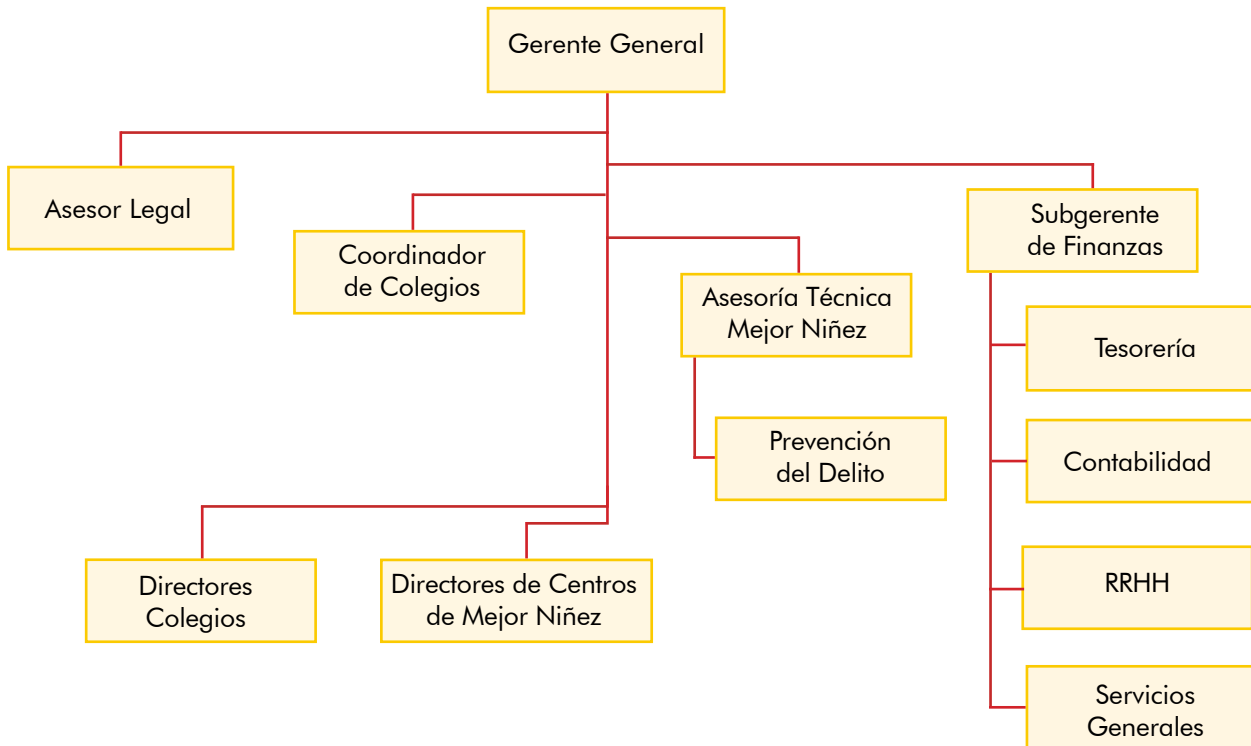

## PROGRAMA DE PREVENCIÓN FOCALIZADA (PPF)

El principal objetivo de este Programa es restituir los derechos de los niños, niñas y adolescentes asociados a contextos familiares vulneradores, fortaleciendo así la línea preventiva de la Fundación.

El énfasis de la intervención es fortalecer a nivel individual los recursos personales, favoreciendo el desarrollo integral de los atendidos según el ciclo evolutivo en que se encuentren.

En términos familiares se pretende fortalecer las competencias parentales y restituir los derechos de niños, niñas y adolescentes facilitando así la sustentabilidad de los cambios.

Las principales causales de ingreso son: negligencia leve o moderada, testigo de violencia intrafamiliar no constitutiva de delito, maltrato físico leve o moderado, entre otros.

El tiempo de permanencia en el programa fluctúa entre los 6 y 16 meses de intervención.

Durante este año 2022, nuestra Fundación es una de las primeras instituciones en obtener la certificación como Colaborador Acreditado del Servicio de Protección Especializada de la Niñez y Adolescencia. Es por esto también, que ahora contamos con un MANUAL de PREVENCIÓN DEL DELITO, dicho documento fue confeccionado y presentado., luego de haber finalizado con éxito el proceso regulado en las Leyes N°21.302, N°20.032 y el Decreto Supremo N°13 del año 2021 del Ministerio de Desarrollo Social y Familia.

# PAULA JARAQUEMADA APOYA A LA FAMILIA

## CENTROS DE ATENCIÓN DE MENORES



### PPF CERRO LA CRUZ

Directora: PATRICIA DEL CARMEN ÁLVAREZ HIDALGO  
Dirección: Longotoma N°270 – Pob. Cerro La Cruz, Arica  
Teléfono: (58) 223 1281  
Plazas licitadas: 80  
Plazas atendidas: 130



### PPF MILLANTU

Director (S): JOHN STHEFAN LASTRA BASAURE  
Dirección: Blanco N°675, La Calera  
Teléfono: (33) 222 1397  
Plazas licitadas: 80  
Plazas atendidas: 92



### PPF LOS RILES

Director: LUCY ALEJANDRA LUNA PEREIRA  
Dirección: Antonio Varas N°991, Cauquenes  
Teléfono: (73) 251 3688  
Plazas licitadas: 80  
Plazas atendidas: 120



### PPF CUREPTO - PENCAHUE

Directora: FRANCISCA RODRIGUEZ CORNEJO  
Dirección: Manuel Rodríguez N°4, Curepto  
Hernando Bravo de Villalba sitio N°3, Pencahue  
Teléfono: (75) 2690063  
Plazas licitadas: 91  
Plazas atendidas: 78





### **PPF ALIWEN**

Directora: CONSTANZA LÓPEZ VILLARROEL  
Dirección: Av. Lautaro N°350, Licanten  
Teléfono: (9) 88260473  
Plazas licitadas: 80  
Plazas atendidas: 80



### **PPF KUPAL**

Directora: ANA MORALES ALCAYAGA  
Dirección: Valentín Letelier N°1481, Linares  
Teléfono: (73) 2217426  
Plazas licitadas: 90  
Plazas atendidas: 130



### **PPF NEWEN**

Directora: (s) PAMELA ALEJANDRA CÁCERES CÁCERES  
Dirección: Mario Dueñas N°165, Linares  
Teléfono: (73) 2222011  
Plazas licitadas: 80  
Plazas atendidas: 123



### **PPF FORTALEZAS**

Directora: (s) PAMELA STEEPHANIE RAMÍREZ ÁLVAREZ  
Dirección: Mario Dueñas N°480, Linares  
Teléfono: (73) 2215695  
Plazas licitadas: 90  
Plazas atendidas: 100



### **PPF SAN CLEMENTE**

Directora: MYRIAM ALEJANDRA VILLALOBOS LILLO  
Dirección: Huamachuco N°643, San Clemente  
Teléfono: (71) 2621283  
Plazas licitadas: 80  
Plazas atendidas: 94





### **PPF MAULEN**

Directora: JACQUELINNE URRUTIA MORALES  
Dirección: Calle Dieciocho N°986, Parral  
Teléfono: (73) 2463178  
Plazas licitadas: 110  
Plazas atendidas: 127



### **PPF SAN JAVIER**

Directora: PATRICIA DEL CARMEN BRAVO ESCALONA  
Dirección: Torreblanca N°2091, San Javier  
Teléfono: (73) 2323306  
Plazas licitadas: 80  
Plazas atendidas: 120



### **PPF REALIDADES**

Directora: CLAUDIA SILVANA HERNÁNDEZ VASQUEZ  
Dirección: Vicuña Mackenna N°710, Bulnes  
Teléfono: (42) 2631263  
Plazas licitadas: 120  
Plazas atendidas: 125



### **PPF AMANECER**

Directora: GLADYS NERY ANIÑIR NAIN  
Dirección: Andres Bello N°605 – Pob. Araucanía, Lebu  
Teléfono: (41) 2511136  
Plazas licitadas: 100  
Plazas atendidas: 112



### **PPF MULCHEN**

Directora: (S) GISELA LORETO MONTOYA SALVO  
Dirección: Eckers N° 769, Mulchen  
Teléfono: (43) 2561554  
Plazas licitadas: 100  
Plazas atendidas: 119





### **PPF ANTONIA SALAS**

Directora: RUTH NATACHA LÓPEZ STEFONI  
Dirección: Los Canelos N° 104, Villa San Pedro  
Teléfono: (41) 3162335  
Plazas licitadas: 100  
Plazas atendidas: 103

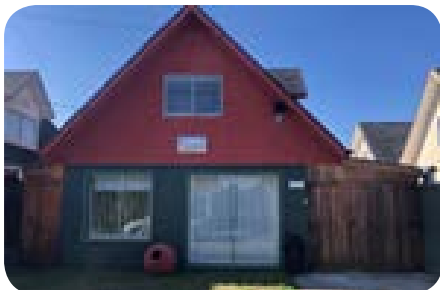

### **PPF RAÍCES**

Directora: CARLA BELÉN PEREZ CONTRERAS  
Dirección: Jorge Edward Valdes N°3708, Costa Verde A  
Teléfono: (41) 3163599  
Plazas licitadas: 100  
Plazas atendidas: 101



### **PPF CHAURACAHUIN**

Directora: CAMILA PAZ NIKLITSCHKE SCHWERTER  
Dirección: Antofagasta N°315, Osorno  
Teléfono: (64) 2236042  
Plazas licitadas: 125  
Plazas atendidas: 134



### **PPF FRANCKE**

Director: ANDRÉS IVÁN NORIEGA SOTO  
Dirección: Francisco Bilbao N°1233, Osorno  
Teléfono: (64) 2249824  
Plazas licitadas: 85  
Plazas atendidas: 88



### **PPF TRAFWE**

Directora: IRIS JIMENA RADDATZ TEREUCAM  
Dirección: Bombero Hugo Aubel N°1821 – Rahue Alto  
Teléfono: (64) 2236274  
Plazas licitadas: 175  
Plazas atendidas: 196





### **PPF OSORNO**

Directora: DANIELA BEATRIZ ASENJO CARREÑO

Dirección: San Jorge N°2021 – Villa Dorada

Teléfono: (64) 2213461

Plazas licitadas: 125

Plazas atendidas: 134



### **PPF NATALES**

Directora: PATRICIA ALEJANDRA AGUILAR MUÑOZ

Dirección: Camilo Henríquez N°605, Puerto Natales

Teléfono: (61) 2411499

Plazas licitadas: 80

Plazas atendidas: 75



### **PPF PADRE HURTADO**

Directora: LORENA CRISTINA ROBLES MARAGAÑO

Dirección: Santa Clara N°5557, San Miguel

Teléfono: (22) 8807704

Plazas licitadas: 80

Plazas atendidas: 80



### **PPF LO ESPEJO**

Directora: ROMINA GALLEGOS

Dirección: Obispo Javier Vasquez N°7127 – Pob. José

María Caro, Lo Espejo

Teléfono: (22) 5647485

Plazas licitadas: 100

Plazas atendidas: 100





### **PPF CENTRO FAMILIAR BAJOS DE MENA**

Director: (S) CAMILA ROJAS ALMARZA  
Dirección: San Pedro N°1231 – Pob. San Gerónimo, Puente Alto  
Teléfono: (22) 8134609  
Plazas licitadas: 80  
Plazas atendidas: 80



### **PPF PUENTE ALTO**

Director: (S) CRISTIAN JORQUERA BUSTOS  
Dirección: Av. Concha y Toro N°0127, Puente Alto  
Teléfono: (23) 2662729  
Plazas licitadas: 80  
Plazas atendidas: 83





## EDUCACIÓN

La motivación de nuestra Fundación es conseguir la superación personal de nuestros estudiantes debido a su alto nivel de vulnerabilidad, nuestros colaboradores están en constante capacitación personal y profesional para que sean un equipo cohesionado con ideales superiores.

En los Colegios diurnos contamos hace 6 años con la asesoría técnica de APTUS quienes entregan perfeccionamiento al cuerpo docente además de apoyo periódico dentro y fuera de la sala de clases, actualizando a los docentes sobre las tendencias educativas e implementando nuevos recursos pedagógicos para hacer cada vez más atractivo el desafío de aprender.

Respecto a la educación de adultos la idea es promover en los alumnos una búsqueda de superación personal y así finalicen su educación formal. Los profesores trabajan una "Pedagogía social", es aquella que busca relacionarse más horizontalmente con los alumnos, poner énfasis en el trabajo productivo, buscar el desarrollo individual y el trabajo en equipo, en definitiva, es tener presente que se educa a personas ya maduras y con experiencias de vida, no son niños/as.

Para esto cada año se fortalece al equipo educador en técnicas y métodos aptos para educar adultos con la metodología ABP que consiste en el aprendizaje basado en proyectos.

### COLEGIO CERRO NAVIA

Director: Sr. CARLOS LÓPEZ GONZÁLEZ

Dirección: Huelén 1914, Cerro Navia

Teléfono: (22) 6436430

### COLEGIO SAN RAMÓN

Directora: Sra. PATRICIA GUIÑEZ BRIONES

Dirección: Almirante Latorre N° 9921 -

Pob. La Bandera, San Ramón

Teléfono: (22) 5416744

### COLEGIO PEÑALOLÉN

Director: Sr. JAIME CASTILLO LUCERO

Dirección: Pasaje A N° 9322 -

Pob. El Estanque, Peñalolén

Teléfono: (22) 2793734

### COLEGIO PUENTE ALTO

Directora: Sra. MARÍA INÉS MUJICA VIZCAYA

Dirección: San Pedro 1231 -

Pob. San Gerónimo, Puente Alto

Teléfono: (22) 8502217



## DATOS ESTADÍSTICOS DE EDUCACIÓN

<b>COLEGIO CERRO NAVIA</b>				
TIPO ENSEÑANZA	CURSO	ALUMNOS MATRICULADOS 2022	ALUMNOS GRADUADOS 2022	
EDUCACIÓN BÁSICA ADULTOS	NIVEL 3 (7° Y 8° BÁSICO)	30	22	8 Básico Adultos
EDUCACIÓN MEDIA ADULTOS	NIVEL 1 (1° Y 2° MEDIO)	90	--	
EDUCACIÓN MEDIA ADULTOS	NIVEL 2 (3° Y 4° MEDIO)	174	112	4 Medio Adultos

<b>COLEGIO PUENTE ALTO</b>				
TIPO ENSEÑANZA	CURSO	ALUMNOS MATRICULADOS 2022	ALUMNOS GRADUADOS 2022	
EDUCACIÓN BÁSICA ADULTOS	NIVEL 3 (7° Y 8° BÁSICO)	35	29	8 Básico Adultos
EDUCACIÓN MEDIA ADULTOS	NIVEL 1 (1° Y 2° MEDIO)	104	--	
EDUCACIÓN MEDIA ADULTOS	NIVEL 2 (3° Y 4° MEDIO)	151	110	4 Medio Adultos

<b>COLEGIO PEÑALOEN</b>				
TIPO ENSEÑANZA	CURSO	ALUMNOS MATRICULADOS 2022	ALUMNOS GRADUADOS 2022	
EDUCACIÓN PARVULARIA	PREKINDER - KINDER	58	30	Kinder
EDUCACIÓN BÁSICA	1° - 8° BÁSICO	296	35	8 Básico
EDUCACIÓN BÁSICA ADULTOS	NIVEL 3 (7° Y 8° BÁSICO)	25	29	8 Básico Adultos
EDUCACIÓN MEDIA ADULTOS	NIVEL 1 (1° Y 2° MEDIO)	85	--	
EDUCACIÓN MEDIA ADULTOS	NIVEL 2 (3° Y 4° MEDIO)	90	81	4 Medio Adultos

<b>COLEGIO SAN RAMÓN</b>				
TIPO ENSEÑANZA	CURSO	ALUMNOS MATRICULADOS 2022	ALUMNOS GRADUADOS 2022	
EDUCACIÓN PARVULARIA	PREKINDER - KINDER	25	25	Kinder
EDUCACIÓN BÁSICA	1° - 8° BÁSICO	290	36	8 Básico
EDUCACIÓN BÁSICA ADULTOS	NIVEL 3 (7° Y 8° BÁSICO)	26	21	8 Básico Adultos
EDUCACIÓN MEDIA ADULTOS	NIVEL 1 (1° Y 2° MEDIO)	53	--	
EDUCACIÓN MEDIA ADULTOS	NIVEL 2 (3° Y 4° MEDIO)	89	79	4 Medio Adultos



## ESDATO DE RESULTADO

FUNDACIÓN PAULA JARAQUEMADA ALQUÍZAR

ESTADOS DE SITUACION FINANCIERA AL 31 DE DICIEMBRE DE 2022 Y 2021

(Cifras expresadas en miles de pesos - M\$)

	Nota N°	31-12-2022 M\$	31-12-2021 M\$
<b>ACTIVOS CORRIENTES:</b>			
Efectivo y equivalencias de efectivo	4	1.326.138	1.262.506
Deudores comerciales y otras cuentas por cobrar	5	297.185	368.646
Total activos corrientes		<u>1.623.323</u>	<u>1.631.152</u>
<b>ACTIVOS NO CORRIENTES:</b>			
Propiedades, planta y equipos	6	<u>52.153</u>	<u>43.044</u>
<b>TOTAL ACTIVOS</b>		<u>1.675.476</u>	<u>1.674.196</u>
<b>PASIVOS CORRIENTES:</b>			
Cuentas comerciales y otras cuentas por pagar, corrientes	7	104.207	96.932
Provisión por beneficios a los empleados	8	<u>454.985</u>	<u>492.030</u>
Total Pasivos Corrientes		<u>559.192</u>	<u>588.962</u>
<b>PATRIMONIO:</b>			
Capital pagado	9	6	6
Superávit acumulados		<u>1.116.278</u>	<u>1.085.228</u>
Total Patrimonio		<u>1.116.284</u>	<u>1.085.234</u>
<b>TOTAL PATRIMONIO Y PASIVOS</b>		<u>1.675.476</u>	<u>1.674.196</u>



## FUNDACION PAULA JARAQUEMADA ALQUÍZAR

### ESTADOS DE RESULTADOS POR NATURALEZA POR LOS AÑOS TERMINADOS AL 31 DE DICIEMBRE DE 2022 Y 2021

(Cifras expresadas en miles de pesos - M\$)

	Nota N°	31-12-2022 M\$	31-12-2021 M\$
<b>GANANCIAS (PÉRDIDAS)</b>			
Ingresos subvención sename		2.971.956	3.076.552
Ingresos subvención educación		2.718.372	2.717.857
Ingresos por administración	10	33.189	43.046
Aportes de terceros		8.390	4.859
Gastos por beneficios a los empleados		- 4.037.946	- 4.119.362
Gastos generales y administrativos		-298.113	-262.136
Gastos de subvención escolar preferencial		-328.787	-300.713
Gastos en programa de integración escolar niños		-164.994	-172.643
Gastos en programa de integración escolar adultos		-156.540	-125.467
Consumos básicos		-267.679	-257.395
Indemnización		-171.942	-249.943
Otros gastos por naturaleza	11	-102.830	-70.499
Mantenimiento y reparaciones		- 92.175	- 44.221
Gastos en servicios		- 49.651	- 46.244
Gastos por depreciación		-26.080	-13.999
Incobrables		-2.006	
Seguros		-2.114	-3.561
		<hr/>	<hr/>
<b>SUPERÁVIT</b>		<b>31.050</b>	<b>176.131</b>







**Fundación Paula Jaraquemada A.**



Av. Nueva Providencia 2250, of. 1205, Providencia, Santiago  
[www.fundacionpaulajaraquemada.cl](http://www.fundacionpaulajaraquemada.cl)  
[fundacion@paulajaraquemada.tie.cl](mailto:fundacion@paulajaraquemada.tie.cl)